

BAB III

PROFIL PERUSAHAAN

3.1. Deskripsi Perusahaan

Badan Pusat Statistik adalah Lembaga Pemerintah Non Kementerian yang bertanggung jawab langsung kepada Presiden. Sebelumnya, BPS merupakan Biro Pusat Statistik, yang dibentuk berdasarkan UU Nomor 6 Tahun 1960 tentang Sensus dan UU Nomer 7 Tahun 1960 tentang Statistik. Sebagai pengganti kedua UU tersebut ditetapkan UU Nomor 16 Tahun 1997 tentang Statistik. Berdasarkan UU ini yang ditindaklanjuti dengan peraturan perundangan dibawahnya, secara formal nama Biro Pusat Statistik diganti menjadi Badan Pusat Statistik. Materi yang merupakan muatan baru dalam UU Nomor 16 Tahun 1997, antara lain :

1. Jenis statistik berdasarkan tujuan pemanfaatannya terdiri atas statistik dasar yang sepenuhnya diselenggarakan oleh BPS, statistik sektoral yang dilaksanakan oleh instansi Pemerintah secara mandiri atau bersama dengan BPS, serta statistik khusus yang diselenggarakan oleh lembaga, organisasi, perorangan, dan atau unsur masyarakat lainnya secara mandiri atau bersama dengan BPS.
2. Hasil statistik yang diselenggarakan oleh BPS diumumkan dalam Berita Resmi Statistik (BRS) secara teratur dan transparan agar masyarakat dengan mudah mengetahui dan atau mendapatkan data yang diperlukan.
3. Sistem Statistik Nasional yang andal, efektif, dan efisien.
4. Dibentuknya Forum Masyarakat Statistik sebagai wadah untuk menampung aspirasi masyarakat statistik, yang bertugas memberikan saran dan pertimbangan kepada BPS.

Berdasarkan undang-undang yang telah disebutkan di atas, peranan yang harus dijalankan oleh BPS adalah sebagai berikut :

1. Menyediakan kebutuhan data bagi pemerintah dan masyarakat. Data ini didapatkan dari sensus atau survey yang dilakukan sendiri dan juga dari departemen atau lembaga pemerintahan lainnya sebagai data sekunder
2. Membantu kegiatan statistik di kementrian, lembaga pemerintah atau institusi lainnya, dalam membangun sistem perstatistikan nasional.

3. Mengembangkan dan mempromosikan standar teknik dan metodologi statistik, dan menyediakan pelayanan pada bidang pendidikan dan pelatihan statistik.

4. Membangun kerjasama dengan institusi internasional dan negara lain untuk kepentingan perkembangan statistik Indonesia.

Dengan mempertimbangkan capaian kinerja, memperhatikan aspirasi masyarakat, potensi dan permasalahan, serta mewujudkan Visi Presiden dan Wakil Presiden maka visi Badan Pusat Statistik untuk tahun 2020-2024 adalah:

“Penyedia Data Statistik Berkualitas untuk Indonesia Maju”

(“Provider of Qualified Statistical Data for Advanced Indonesia”)

Dalam visi yang baru tersebut berarti bahwa BPS berperan dalam penyediaan data statistik nasional maupun internasional, untuk menghasilkan statistik yang mempunyai kebenaran akurat dan menggambarkan keadaan yang sebenarnya, dalam rangka mendukung Indonesia Maju. Dengan visi baru ini, eksistensi BPS sebagai penyedia data dan informasi statistik menjadi semakin penting, karena memegang peran dan pengaruh sentral dalam penyediaan statistik berkualitas tidak hanya di Indonesia, melainkan juga di tingkat dunia. Dengan visi tersebut juga, semakin menguatkan peran BPS sebagai pembina data statistik.

Misi BPS dirumuskan dengan memperhatikan fungsi dan kewenangan BPS, visi BPS serta melaksanakan Misi Presiden dan Wakil Presiden yang Ke-1 (Peningkatan Kualitas Manusia Indonesia), Ke-2 (Struktur Ekonomi yang Produktif, Mandiri, dan Berdaya Saing) dan yang Ke-3 Pembangunan yang Merata dan Berkeadilan, dengan uraian sebagai berikut:

1. Menyediakan statistic berkualitas yang berstandar nasional dan internasional
2. Membina K/L/D/I melalui Sistem Statistik Nasional yang berkesinambungan
3. Mewujudkan pelayanan prima di bidang statistik untuk terwujudnya Sistem Statistik Nasional
4. Membangun SDM yang unggul dan adaptif berlandaskan nilai profesionalisme, integritas dan amanah.

3.2 Sejarah Singkat Lokasi Magang

Kegiatan statistik di Indonesia sudah dilaksanakan sejak masa Pemerintahan Hindia Belanda oleh . suatu lembaga yang didirikan oleh Direktur Pertanian, Kerajinan, dan Perdagangan (*Directeur Van Landbouw Nijverheid en Handel*) di Bogor. Pada Februari 1920. Lembaga tersebut bertugas mengolah dan mempublikasikan data statistic. Pada 24 September 1924, kegiatan statistik pindah ke Jakarta dengan nama *Centraal Kantoor Voor De Statistiek* (CKS) dan melaksanakan Sensus Penduduk pertama di Indonesia pada tahun 1930. Pada masa Pemerintahan Jepang di Indonesia pada tahun 1942-1945, CKS berubah nama menjadi *Shomubu Chosasitsu Gunseikanbu* dengan kegiatan memenuhi kebutuhan perang/militer.

Setelah Kemerdekaan Republik Indonesia (RI) diproklamasikan pada tanggal 17 Agustus 1945, lembaga tersebut dinasionalisasikan dengan nama Kantor Penyelidikan Perangkaan Umum Republik Indonesia (KAPPURI) dan dipimpin oleh Mr. Abdul Karim Pringgodigdo. Setelah adanya Surat Edaran Kementerian Kemakmuran tanggal 12 Juni 1950 Nomor 219/S.C., lembaga KAPPURI dan CKS dilebur menjadi Kantor Pusat Statistik (KPS) dibawah tanggung jawab Menteri Kemakmuran.

Berdasarkan Surat Keputusan Menteri Perekonomian Nomor P/44, KPS bertanggungjawab kepada Menteri Perekonomian. Selanjutnya, melalui SK Menteri Perekonomian tanggal 24 Desember 1953 Nomor IB.099/M kegiatan KPS dibagi dalam dua bagian yaitu *Afdeling A* (Bagian Riset) dan *Afdeling B* (Bagian penyelenggaraan dan Tata Usaha). Berdasarkan Keppres X nomor 172 tanggal 1 Juni 1957, KPS berubah menjadi Biro Pusat Statistik dan bertanggungjawab langsung kepada Perdana Menteri.

Sesuai dengan UU No.6/1960 tentang Sensus, BPS menyelenggarakan Sensus Penduduk serentak di pada tahun 1961. Sensus Penduduk tersebut merupakan Sensus Penduduk pertama setelah Indonesia merdeka. Sensus Penduduk di tingkat provinsi dilaksanakan oleh Kantor Gubernur, dan di tingkat Kabupaten/Kotamadya dilaksanakan oleh kantor Bupati/Walikota, sedangkan pada tingkat Kecamatan dibentuk bagian yang melaksanakan Sensus Penduduk. Selanjutnya Penyelenggara Sensus di Kantor Gubernur dan Kantor Bupati/Walikota

ditetapkan menjadi Kantor Sensus dan Statistik Daerah berdasarkan Keputusan Presidium Kabinet Nomor Aa/C/9 Tahun 1965.

Berdasarkan Peraturan Pemerintah No.16/1968 yang mengatur tentang Organisasi dan Tata Kerja BPS di Pusat dan Daerah serta perubahannya menjadi PP No.6/1980, menyebutkan bahwa perwakilan BPS di daerah adalah Kantor Statistik Provinsi dan Kantor Statistik Kabupaten atau Kotamadya. Tentang Organisasi BPS ditetapkan kembali pada PP No. 2 Tahun 1992 yang disahkan pada 9 Januari 1992. Selanjutnya, Kedudukan, Fungsi, Tugas, Susunan Organisasi, dan Tata Kerja BPS diatur dengan Keputusan Presiden Nomor 6 Tahun 1992.

Pada tanggal 19 Mei 1997 ditetapkan UU Nomor 16 Tahun 1997 tentang Statistik, dimana Biro Pusat Statistik diubah namanya menjadi “**Badan Pusat Statistik**”. Pada Keputusan Presiden No.86 Tahun 1998 tentang Badan Pusat Statistik, menetapkan bahwa perwakilan BPS di daerah merupakan Instansi Vertikal dengan nama BPS Provinsi, BPS Kabupaten, dan BPS Kotamadya. Serta pada tanggal 26 Mei 1999, ditetapkan PP Nomor 51 tahun 1999 tentang Penyelenggaraan Statistik di Indonesia

Daftar Nama Kepala BPS Republik Indonesia:

1. **Abdul Karim Pringgodigdo.** Masa Jabatan: 1945 – 1946
2. **Sarbini Somawinata.** Masa Jabatan: 1956-1966
3. **M. Abdul Majid.** Masa Jabatan: 1966-1982
4. **Azwar Rasjid.** Masa Jabatan: 1982-1994
5. **Sugito Suwito.** Masa Jabatan: 1994-2000
6. **Sudarti Soerbakti.** Masa Jabatan: 2000-2004
7. **Choiril Maksum.** Masa Jabatan: 2004-2006
8. **Rusman Heriawan.** Masa Jabatan: 2006-2011
9. **Suryamin.** Masa Jabatan: 2011-2015
10. **Suhariyanto.** Masa Jabatan: 2015-2021
11. **Margo Yuwono.** Masa Jabatan: 2021-sekarang

3.3 Struktur Organisasi dan Tata Kelola

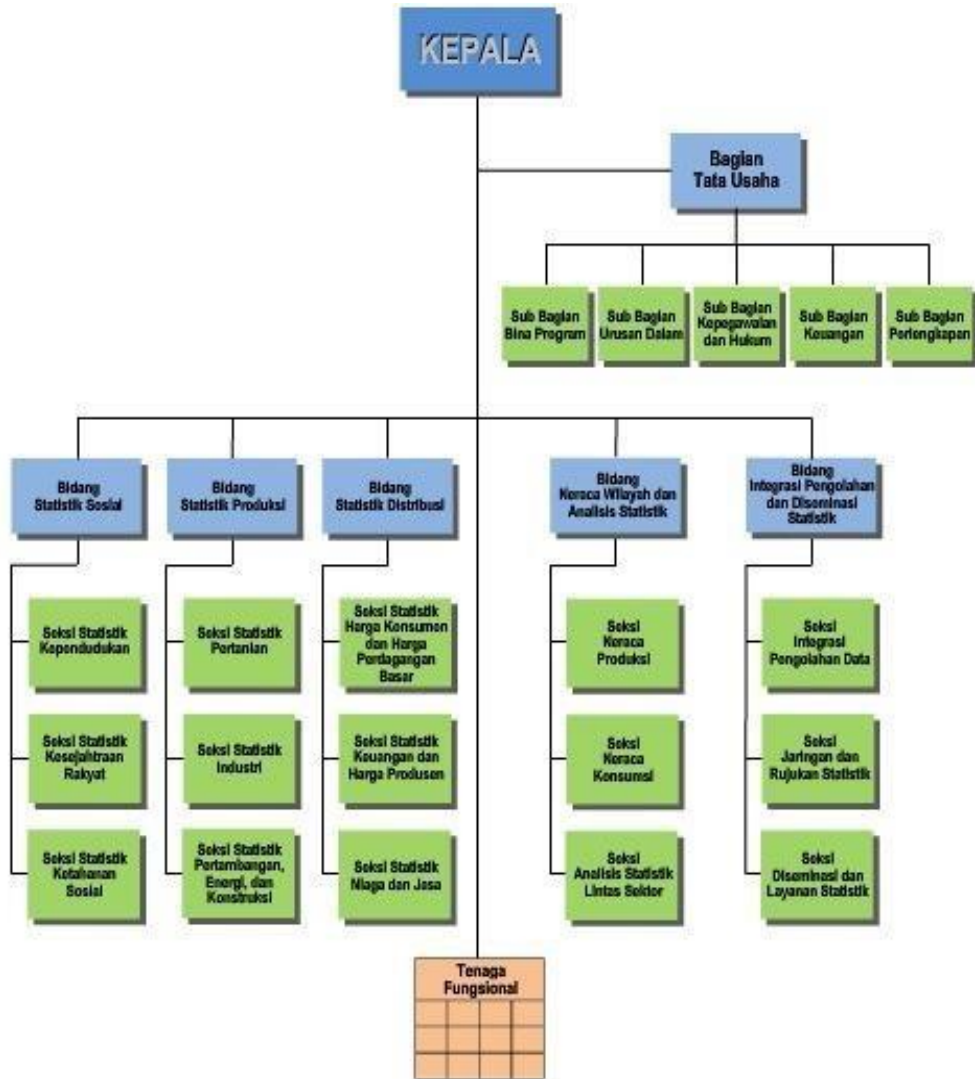

Berdasarkan Peraturan Presiden Nomor 86 Tahun 2007 tentang Badan Pusat Statistik dan Peraturan kepala badan pusat statistic No.10 thn 2017 tentang perubahan atas keputusan BPS No.121 thn.2001 tentang organisasi dan tata kerja perwakilan ke BPS di daerah. Susunan organisasi BPS terdiri dari:

1. Kepala;
2. Sekretariat Utama;

3. Deputi Bidang Metodologi dan Informasi Statistik;
4. Deputi Bidang Statistik Sosial;
5. Deputi Bidang Statistik Produksi;
6. Deputi Bidang Statistik Distribusi dan Jasa;
7. Deputi Bidang Neraca dan Analisis Statistik;
8. Inspektorat Utama;
9. Pusat Pendidikan dan Pelatihan;
10. Instansi Vertikal

BPS dipimpin oleh seorang Kepala yang mempunyai tugas memimpin BPS sesuai dengan ketentuan peraturan perundang-undangan yang berlaku; menyiapkan kebijakan nasional dan kebijakan umum sesuai dengan tugas BPS; menetapkan kebijakan teknis pelaksanaan tugas BPS yang menjadi tanggung jawabnya; serta membina dan melaksanakan kerja sama dengan instansi dan organisasi lain. Kepala dibantu oleh seorang Sekretaris Utama, 5 (lima) Deputi dan Inspektorat Utama.

Sekretariat Utama mempunyai tugas mengkoordinasikan perencanaan, pembinaan, pengendalian administrasi, dan sumber daya di lingkungan BPS. Sekretariat Utama terdiri dari beberapa Biro, setiap Biro terdiri dari beberapa Bagian dan setiap Bagian terdiri dari beberapa Subbagian. Sekretariat Utama terdiri dari Biro Bina Program, Biro Keuangan, Biro Kepegawaian, Biro Hubungan Masyarakat dan Hukum, dan Biro Umum.

Deputi Bidang Metodologi dan Informasi Statistik mempunyai tugas melaksanakan perumusan dan pelaksanaan kebijakan di bidang metodologi dan informasi statistik. Deputi Bidang Metodologi dan Informasi Statistik terdiri dari Direktorat Pengembangan Metodologi Sensus dan Survei, Direktorat Diseminasi Statistik, dan Direktorat Sistem Informasi Statistik.

Deputi Bidang Statistik Sosial mempunyai tugas melaksanakan perumusan dan pelaksanaan kebijakan di bidang statistik sosial. Deputi Bidang Statistik Sosial terdiri dari Direktorat Statistik Kependudukan & Ketenagakerjaan, Direktorat Statistik Kesejahteraan Rakyat, dan Direktorat Statistik Ketahanan Sosial.

Deputi Bidang Statistik Produksi mempunyai tugas melaksanakan perumusan dan pelaksanaan kebijakan di bidang statistik produksi. Deputi Bidang Statistik Produksi terdiri dari Direktorat Statistik Tanaman Pangan, Hortikultura & Perkebunan, Direktorat Peternakan, Perikanan & Kehutanan dan Direktorat Statistik Industri.

Deputi Bidang Statistik Distribusi dan Jasa mempunyai tugas melaksanakan perumusan dan pelaksanaan kebijakan di bidang statistik distribusi dan jasa. Deputi Bidang Statistik Distribusi & Jasa terdiri dari Direktorat Statistik Harga, Direktorat Statistik Distribusi, dan Direktorat Statistik Keuangan, TI & Pariwisata.

Deputi Bidang Neraca dan Analisis Statistik mempunyai tugas melaksanakan perumusan dan melaksanakan kebijakan di bidang neraca dan analisis statistik. Deputi Bidang Neraca dan Analisis Statistik terdiri dari Direktorat Neraca Produksi, Direktorat Neraca Pengeluaran, dan Direktorat Analisis & Pengembangan Statistik.

Inspektorat Utama yang mempunyai tugas melaksanakan pengawasan fungsional terhadap pelaksanaan tugas di lingkungan BPS; Pusat Pendidikan dan Pelatihan (Pusdiklat) yang mempunyai tugas melaksanakan penyelenggaraan pendidikan dan pelatihan prajabatan dan kepemimpinan serta teknis dan fungsional.

Instansi Vertikal BPS terdiri dari BPS Provinsi dan BPS Kabupaten/Kota. BPS Provinsi adalah instansi vertikal BPS yang berada di bawah dan bertanggung jawab kepada Kepala BPS. BPS Kabupaten/Kota adalah instansi vertikal BPS yang berada di bawah dan bertanggung jawab kepada Kepala BPS Provinsi.

Disamping itu terdapat Sekolah Tinggi Ilmu Statistik (STIS) yang pembentukannya berlandaskan pada Keputusan Presiden Nomor 163 tahun 1998 tentang Sekolah Tinggi Ilmu Statistik sebagai perguruan tinggi kedinasan di lingkungan Badan Pusat Statistik yang berkedudukan di Jakarta. Struktur organisasi Sekolah Tinggi Ilmu Statistik didasarkan pada Keputusan Kepala BPS Nomor 101 tahun 1998 tentang Organisasi dan Tata Kerja Sekolah Tinggi Ilmu Statistik. Sekolah Tinggi Ilmu Statistik dipimpin oleh seorang Ketua.